Nièvre
CONSEIL GÉNÉRAL DE LA NIÈVRE

La santé de la mère et de l'enfant dans la Nièvre

Chiffres clés et repères en santé publique

Indicateurs 2010

Édition 2012

Exploitation des données statistiques : Observatoire de la santé (ORS) Bourgogne

Action réalisée avec le financement de l'Agence Régionale de Santé Bourgogne

Table des matières

Données générales 1
Lieu de naissance géographique 1
Taux de natalité 2
Le taux de recueil des certificats de santé de 2006 à 2010 2
L'offre de soins 2
Lieu de naissance des enfants domiciliés dans la Nièvre 3
La périnatalité 5
Le type de grossesse 5
Les antécédents d'accouchements antérieurs 5
L'âge maternel 6
Le suivi de la grossesse 7
L'activité de la mère au moment de la grossesse 7
L'accouchement 8
Le début du travail 8
L'analgésie 8
Modes d'accouchement 9
Les nouveau-nés au 8e jour 10
Mensurations des nouveau-nés 10
L'allaitement 10
L'âge gestationnel 11
La prématurité et la réanimation périnatale 12
L'hypotrophie 13
La mortalité infantile 14
La mortalité périnatale 14
Anomalies congénitales en 2010 15
Hospitalisations lors de la première semaine 15
Les enfants au 9e mois 16
L'examen du 9e mois 16
Les mensurations 17
Durée de l'allaitement (date d'arrêt) 17
Développement psychomoteur 17
La couverture vaccinale des enfants au 9e mois 18

Les enfants au 24e mois 19
Le taux de recueil du certificat de santé au 24e mois 19
L'examen du 24e mois 19
Couverture vaccinale 20
Vaccination par le BCG 20
Les UTAMS 22

Table des illustrations

Liste des tableaux

Tableau 1 - Part des enfants nés dans des maternités hors Nièvre en 2010 ... 3
Tableau 2 : La démographie médicale dans la Nièvre au 01.01.2010 ... 3
Tableau 3 : Personnel de PMI dans la Nièvre au --/--/20— ... 4
Tableau 4 : Taux de prématurité en fonction de l'âge de la mère ... 13
Tableau 5 – Le développement psychomoteur des enfants au 9e mois ... 17
Tableau 6 - Principales affections des enfants au 9e mois ... 18
Tableau 7 – Taux de couverture vaccinale des enfants au 9e mois ... 18
Tableau 9 : Couverture vaccinale au 24e mois ... 20

Liste des graphiques

Graphique 1 : Évolution du nombre de naissances domiciliées dans la Nièvre et en France de 1999 à 2009 ... 1
Graphique 2 : Lieu de naissance des enfants domiciliés dans la Nièvre en 2010 ... 3
Graphique 3 - Part des enfants nés dans des maternités hors Nièvre en 2010 ... 3
Graphique 4 : La démographie médicale dans la Nièvre au 01.01.2010 ... 3
Graphique 6 : Évolution du taux de grossesses multiples dans la Nièvre de 2005 à 2010 ... 5
Graphique 7 : Parité des femmes en 2010 ... 5
Graphique 8 : Nombre de naissances en fonction de l'âge de la mère en 2010 ... 6
Graphique 9 : Évolution du nombre de mères de moins de 18 ans et de 38 ans et plus, de 1998 à 2010 ... 6
Graphique 10 : Début du travail ... 8
Graphique 11 : Type d'analgésie ... 8
Graphique 12 : Accouchements par voie basse sous péridurale dans la Nièvre et en France hexagonale de 2005 à 2010 ... 9
Graphique 13 : Modes d'accouchement en 2010 ... 9
Graphique 14 : Évolution du taux de césariennes dans la Nièvre de 2005 à 2010 ... 9
Graphique 15 : Nombre d'enfants nés en 2010 selon leur poids de naissance ... 10
Graphique 16 : Évolution des taux d'allaitement au 8e jour dans la Nièvre de 2005 à 2010 ... 10
Graphique 17 : Répartition des naissances en fonction de l'âge gestationnel ... 11
Graphique 18 : Évolution du taux de prématurité dans la Nièvre de 2005 à 2010 ... 12
Graphique 19 : Taux de prématurité en fonction de l'âge de la mère ... 13
Graphique 20 : Évolution du taux de gestes de réanimation dans la Nièvre entre 2005 à 2010 ... 13
Graphique 21 : Évolution des taux de mortalité infantile de 1999 à 2008 (pour mille naissances) ... 14
Graphique 22 : Évolution des taux de mortalité périnatale entre 1999 et 2008 ... 14
Graphique 23 – Professionnel en charge de l'examen en 2009 ... 16
Graphique 24 – Lieu de consultation en 2009 ... 16
Graphique 25 – Le développement psychomoteur des enfants au 9e mois ... 17
Graphique 26 - Principales affections des enfants au 9e mois ... 18
Graphique 27 – Taux de couverture vaccinale des enfants au 9e mois ... 18
Graphique 28 : Professionnels en charge de l'examen du 24e mois ... 19
Graphique 29 : Lieu de l'examen du 24e mois ... 20
Graphique 30 : Couverture vaccinale au 24e mois ... 20

Liste des cartes

Carte 1 : Cartographie des naissances en fonction du domicile de la mère par unité territoriale d'action médico-sociale en 2010 ... 1
Carte 2 - Taux de recueil des certificats de santé du 8ième jour par territoire UTAMS en 2010 (en %) ... 2
Carte 3 : Les maternités en Bourgogne en 2010 ... 2
Carte 4 : Taux d'allaitement au 8e jour par Unité Territoriale ... 11
Carte 5 : Taux de prématurité par UTAMS en 2010 (en %) ... 12
Carte 6 : Taux d'hypotrophie à terme par UTAS en 2010 (en %) ... 13
Carte 7 – Nombre et taux de certificats du 9e mois remplis en fonction du domicile de la mère par UTAMS en 2009 ... 16
Carte 8 – Taux de recueil des CS24 dans les UTAMS en 2009 ... 19

Données générales

Carte 1 : Cartographie des naissances en fonction du domicile de la mère par unité territoriale d'action médico-sociale en 2010

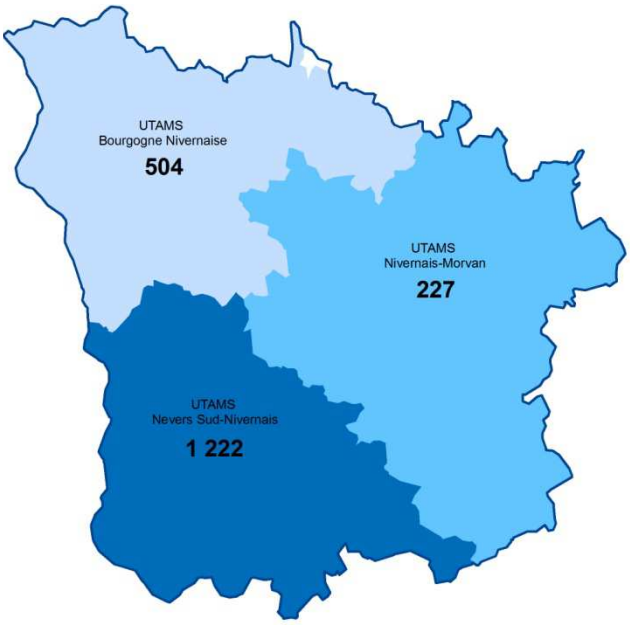

Source : CS8-CG58, exploitation ORS

Depuis 1982, l'action sociale et médico-sociale constitue, tant du point de vue réglementaire que financier, la première des compétences transférées aux départements.

Le Conseil Général de la Nièvre a décidé de placer ses Unités d'Action Médico-Sociale (UTAMS) au plus près des populations. Les usagers peuvent ainsi plus facilement rencontrer des professionnels médico-sociaux et sociaux proches de leur domicile (médecins, Sages-femmes – Puéricultrices – Psychologues – Pédiatres – Conseillers familiaux - Educateurs et Assistants sociaux, etc..).

Le département est découpé en 3 UTAMS :

- Nivernais Morvan
- Nevers Sud Nivernais
- Bourgogne Nivernaise

Avec 9 sites d'action médico-sociale, 3 dans chaque UTAMS (cf annexe).

Graphique 1 : Évolution du nombre de naissances domiciliées dans la Nièvre et en France de 1999 à 2009

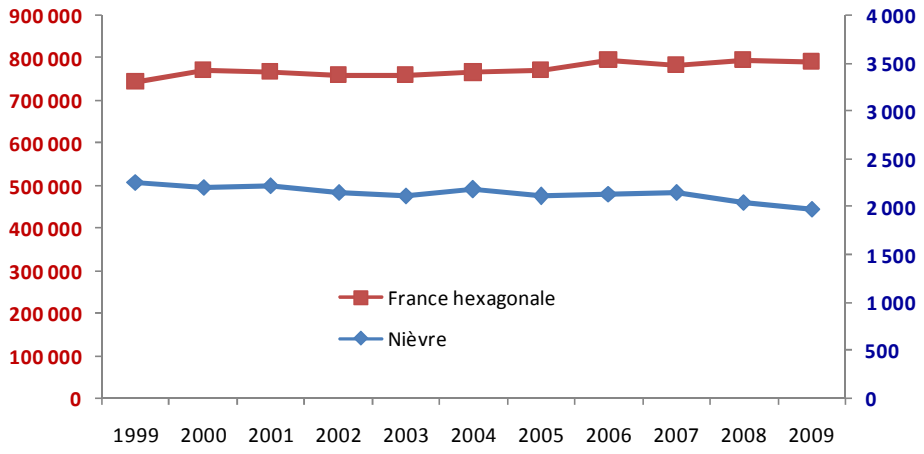

Source : INSEE, exploitation ORS

Lieu de naissance géographique

Sur2 010 enfants nés dans les maternités de la Nièvre, 1 960 sont domiciliés dans la Nièvre.

Taux de natalité

En 2008, le taux de natalité dans la Nièvre était de 9,3 enfants pour 1 000 femmes. Ce taux est supérieur au taux de natalité en Bourgogne qui était de 10,9‰ mais inférieur au taux national de 12,8‰.

Le taux de recueil des certificats de santé de 2006 à 2010

Le taux de recueil des certificats du 8e jour est quasi exhaustif (> 98 % des naissances). Le taux de réponse est précisé pour chaque question.

Carte 2 - Taux de recueil des certificats de santé du 8ième jour par territoire UTAMS en 2010 (en %)

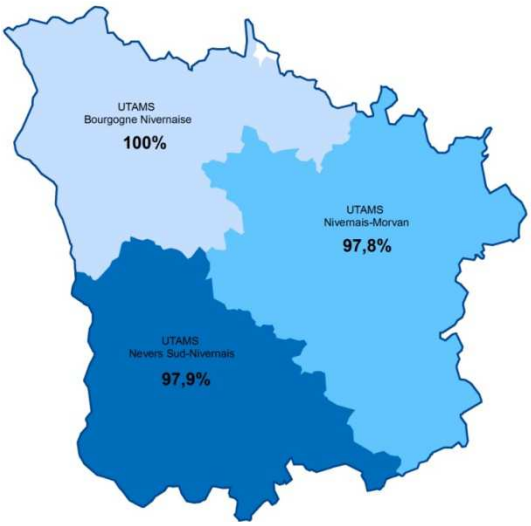

Source : CS8-CG58, exploitation ORS

L'offre de soins

Le département compte trois maternités.

Carte 3 : Les maternités en Bourgogne en 2010

Source : ARS

Les décrets du 8 octobre 1998 définissent plusieurs

types de structures selon le niveau de prise en charge des femmes et des nouveau-nés :

- **Les maternités de niveau I** pratiquent les accouchements a priori « normaux » et des soins de puériculture aux nouveau-nés biens portants.
- **Les maternités de niveau II** pratiquent les accouchements, la surveillance et les soins spécialisés des nouveau-nés à risque et ceux dont l'état s'est dégradé après la naissance (néonatalogie simple).
- Les maternités de **niveau III** pratiquent les accouchements, la néonatalogie simple, les soins intensifs et la réanimation néonatale.

On compte 3 maternités dans la Nièvre (CH de Nevers, Cosne-Cours-sur-Loire, Decize), et 1 centre périnatal de proximité à Clamecy.

Lieu de naissance des enfants domiciliés dans la Nièvre

Graphique 2 : Lieu de naissance des enfants domiciliés dans la Nièvre en 2010

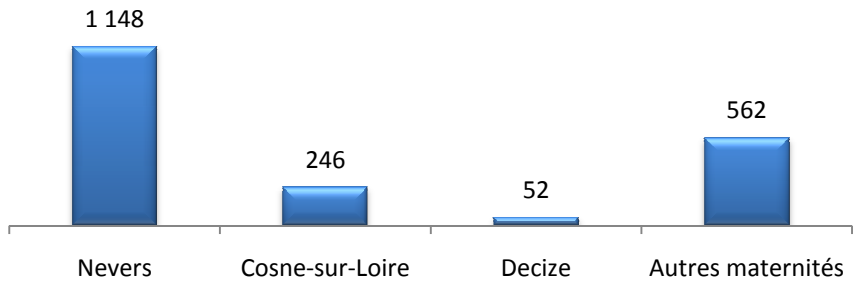

Source : CS8-CG58, exploitation ORS

Taux de réponse: 100 %

Graphique 3 - Part des enfants nés dans des maternités hors Nièvre en 2010

Maternités d'autres départements	% d'enfants nivernais nés dans ces maternités
Bourgogne :	**10,7 %**
- Yonne	4,8 %
- Saône-et-Loire	3,2 %
- Côte-d'Or	2,7 %
Hors région :	
- Allier	12,6

Source : CS8-CG58, exploitation ORS

Graphique 4 : La démographie médicale dans la Nièvre au 01.01.2010

	Libéraux	Salariés	Total
Gynécologues et gynécologues obstétriciens	13	9	**22**
Pédiatres	3	7	**10**
Sages-femmes	21	46	**67**
Médecins généralistes	190	95	**285**

Source : Drees, ARS, Adeli, Finess

Graphique 5 : Personnel de PMI dans la Nièvre au 31/12/2010

	Effectifs	ETP
Infirmières puéricultrices	23	19,1
Secrétaires	16	14,6
Médecins*	9	8,2
Sages femmes	7	6,6
Infirmières	3	2,8
Conseillères conjugales	1	1

** Données au 31/12/2007*

Source: CG58

La périnatalité

Le type de grossesse

Graphique 6 : Évolution du taux de grossesses multiples dans la Nièvre de 2005 à 2010

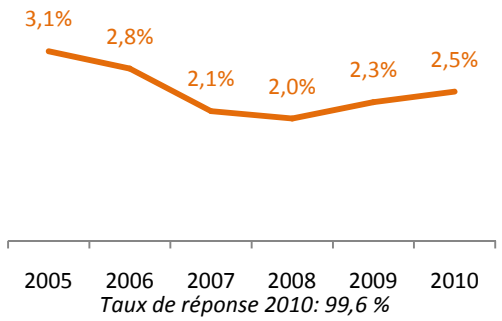

Source : CS8-CG58, exploitation ORS

En 2010, sur 1 949 grossesses recensées à partir des certificats du 8e jour, 1 901 (97,5 %) sont des grossesses simples. Les 48 grossesses multiples sont des grossesses gémellaires.

La part des grossesses multiples oscille entre 2 et 3 % depuis 2005.

Les antécédents d'accouchements antérieurs

Graphique 7 : Parité des femmes en 2010

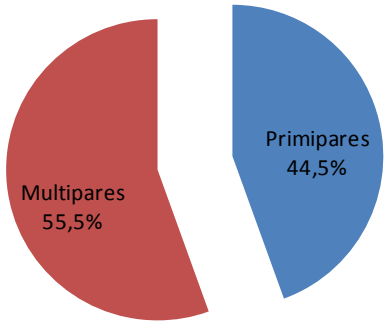

Taux de réponse : 99,6 %

Source : CS8-CG58, exploitation ORS

Les femmes primipares sont les femmes qui accouchent pour la première fois. Par opposition on parle de femmes multipares pour celles qui ont accouché au moins une fois.

Parmi les certificats du 8e jour adressés à la PMI en 2010, 1 948 (99,6 %) sont renseignés sur le nombre d'accouchements antérieurs des femmes. 44,5 % des femmes ayant accouché en 2010 sont des primipares et les femmes multipares avaient en moyenne 1,4 accouchements précédant celui observé.

L'âge maternel

En 2010, l'âge moyen des mères est de 28,8 ans.

Graphique 8 : Nombre de naissances en fonction de l'âge de la mère en 2010

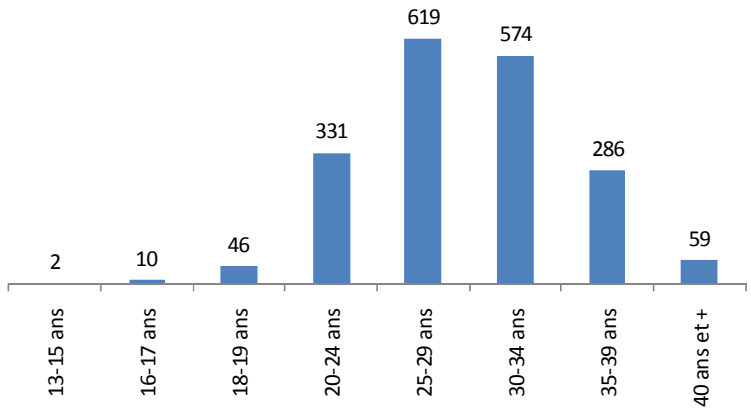

Taux de réponse : 98,5 %

Source : CS8-CG58, exploitation ORS

On compte 20 mineures (1 % des femmes) et 118 mères âgées de plus de 38 ans (6 %).

Graphique 9 : Évolution du nombre de mères de moins de 18 ans et de 38 ans et plus, de 1998 à 2010

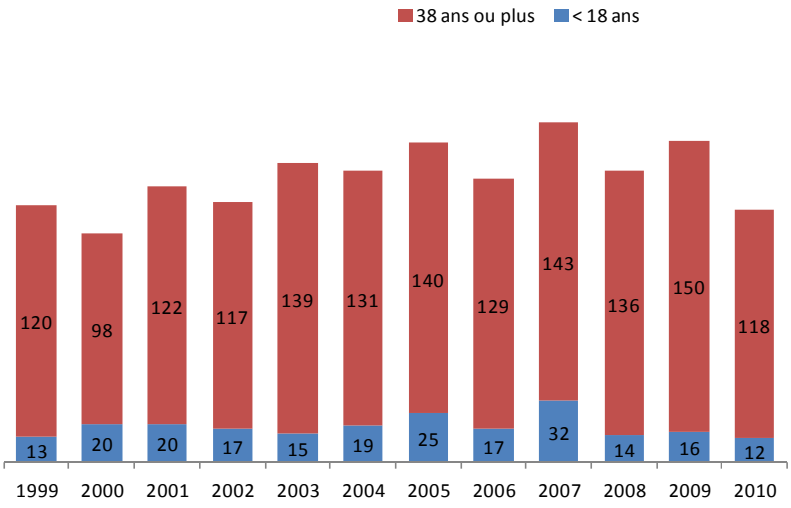

Source : Fnors – Score Santé, exploitation ORS

L'âge moyen des primipares est de 26,8 ans, celui des multipares de 30,5 ans.

Le suivi de la grossesse

Les consultations prénatales

Taux de réponse : 95,9 %

- 1 821 femmes (97,1 %) ont eu leur première consultation prénatale (déclaration de naissance) au 1er trimestre.
- 37 (2,0 %) l'ont eue au 2e trimestre et 18 (1 %) au 3e trimestre.

Les échographies

Taux de réponse : 91,5 %

- **4 femmes (0,2 %)** n'ont eu aucune échographie
- **17 (1,0 %)** ont eu 1 échographie
- **1 108 (61,9 %)** ont eu les 3 échographies recommandées
- **630 (35,2 %)** ont eu plus de 3 échographies.

La préparation à la naissance

Taux de réponse : 79,9 %

En 2010, 43,1 % des femmes ont suivi une préparation à la naissance.

Près de deux tiers (63,1 %) des femmes primipares ont suivi une préparation à l'accouchement contre 27,2 % des multipares.

L'activité de la mère au moment de la grossesse

Taux de réponse : 69,4 %

Les femmes inactives sont celles n'exerçant pas d'activité rémunérée, c'est-à-dire celles qui sont soit élèves/étudiantes, soit sans activité professionnelle (mères au foyer, retraitée).

Les femmes au chômage ou en congé parental sont considérées comme actives.

77,3 % des femmes ayant accouché en 2010 étaient actives. *(A titre indicatif, dans la Nièvre, le taux d'activité des femmes âgées de 15 à 49 ans en 2008 était de 74,5 %.)*

L'accouchement

Le début du travail

Graphique 10 : Début du travail

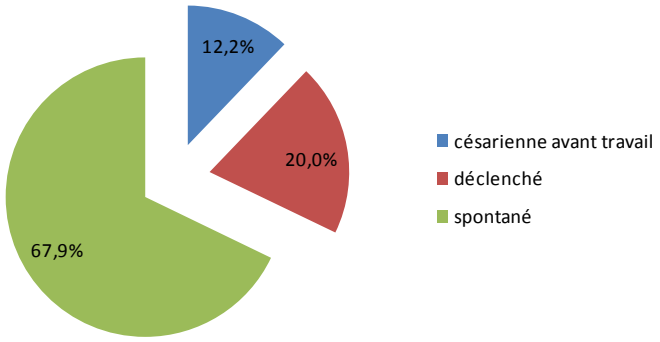

Taux de réponse : 97,5 %

Source : CS8-CG58, exploitation ORS

Sur les 1 907 mères recensées à partir des certificats du 8e jour, le travail a été spontané pour plus de deux tiers d'entre elles (67,9 %).

Pour 20,0 %, le travail a dû être déclenché et 12,2 % ont subi une césarienne avant le début du travail, majoritairement pour cause de souffrance fœtale in utero.

L'analgésie

Graphique 11 : Type d'analgésie

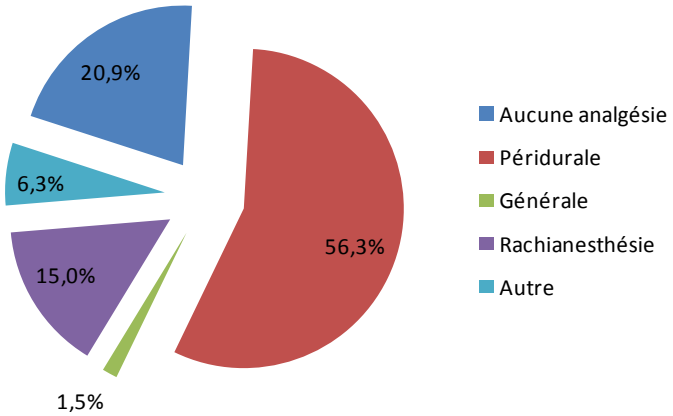

Taux de réponse : 97,9 %

Source : CS8-CG58, exploitation ORS

La proportion de péridurales, tous accouchements confondus (voies basses ou césariennes), est de 56,3 %.

Ce pourcentage est proche de la moyenne nationale qui est estimée entre 60 et 70 %.

En 2010, 400 femmes, soit 20,9 %, ont accouché sans aucune anesthésie.

Graphique 12 : Accouchements par voie basse sous péridurale dans la Nièvre et en France hexagonale de 2005 à 2010

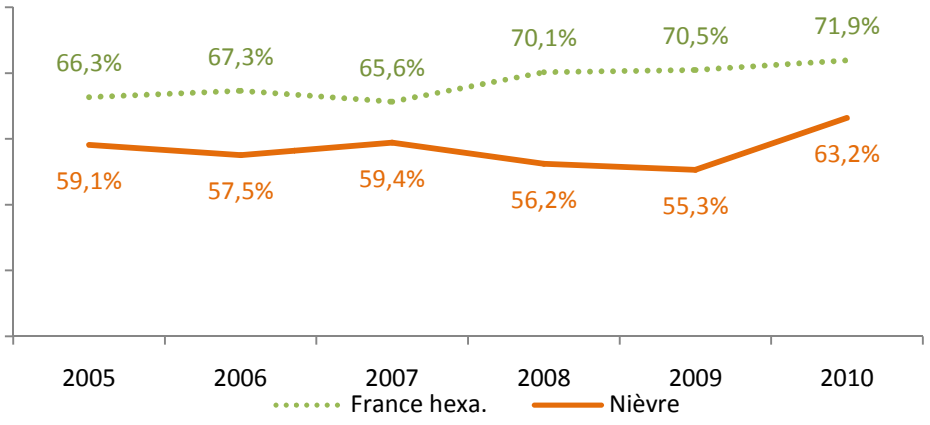

Sources : SAE, CS8-CG58, exploitation ORS

Modes d'accouchement

Graphique 13 : Modes d'accouchement en 2010

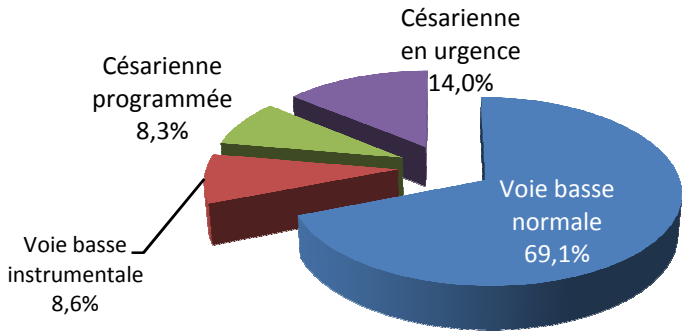

La proportion d'accouchements instrumentaux (utilisation de ventouses et/ou de forceps) était de 8,6 % des accouchements en 2010.

Taux de réponse : 96,0 %

Source : CS8-CG58, exploitation ORS

La part des césariennes est restée stable depuis 2005.

Graphique 14 : Évolution du taux de césariennes dans la Nièvre de 2005 à 2010

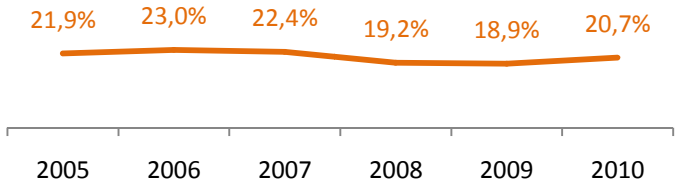

Source : CS8-CG58, exploitation ORS

Taux de réponse 2010 : 96,0 %

Les nouveau-nés au 8e jour

Mensurations des nouveau-nés

Graphique 15 : Nombre d'enfants nés en 2010 selon leur poids de naissance

Le poids moyen à la naissance est 3 240 g et la taille moyenne 49,4 cm.

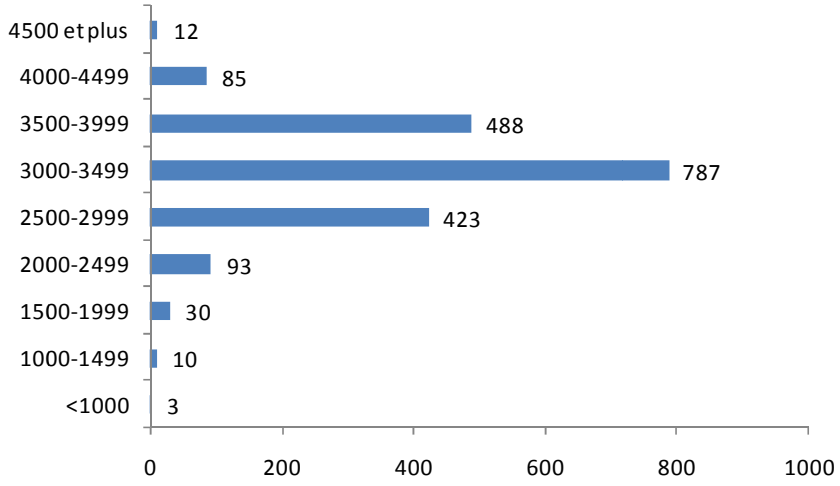

Taux de réponse : 98,7 % pour le poids, 96,8 % pour la taille

Source : CS8-CG58, exploitation ORS

L'allaitement

On observe une stabilité de la proportion de femmes ayant l'intention d'allaiter (selon le certificat du 8e jour) depuis 2005. En 2010, seule la moitié des femmes débute un allaitement maternel après l'accouchement.

Graphique 16 : Évolution des taux d'allaitement au 8e jour dans la Nièvre de 2005 à 2010

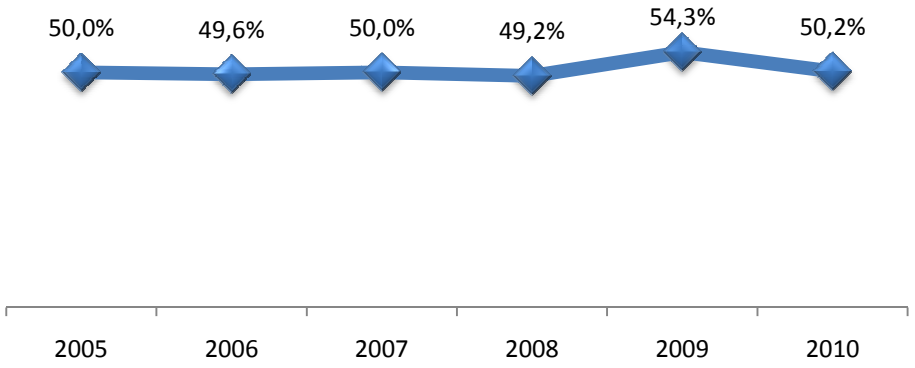

Taux de réponse 2010 : 93,6 %

Source : CS8-CG58, exploitation ORS

Le taux d'allaitement (intention d'allaiter) varie de 44,1 % dans le Nevers sud Nivernais à 54,5 % dans le Nivernais Morvan.

Carte 4 : Taux d'allaitement au 8e jour par Unité Territoriale

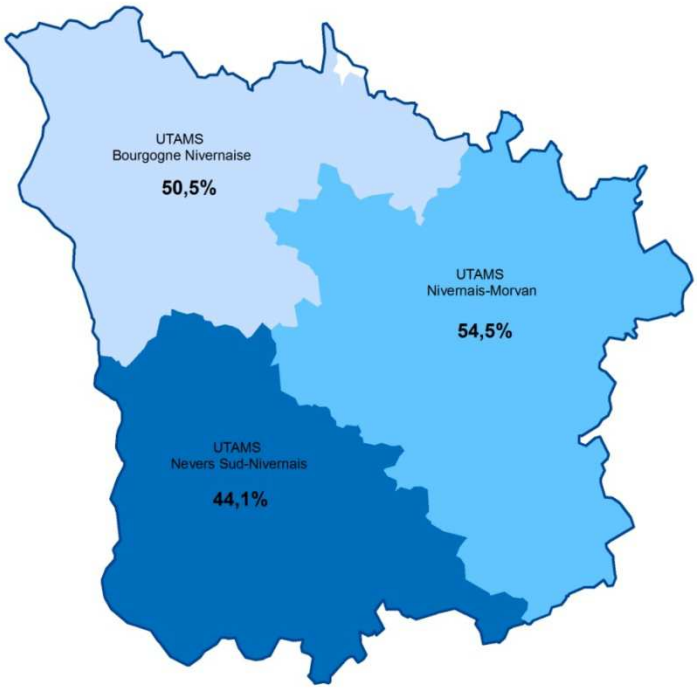

Taux de réponse : 98,3 %

Source : CG58, exploitation ORS

L'âge gestationnel

L'âge gestationnel moyen en 2010 est de 39 semaines d'aménorrhée (SA), comme la médiane.

Graphique 17 : Répartition des naissances en fonction de l'âge gestationnel

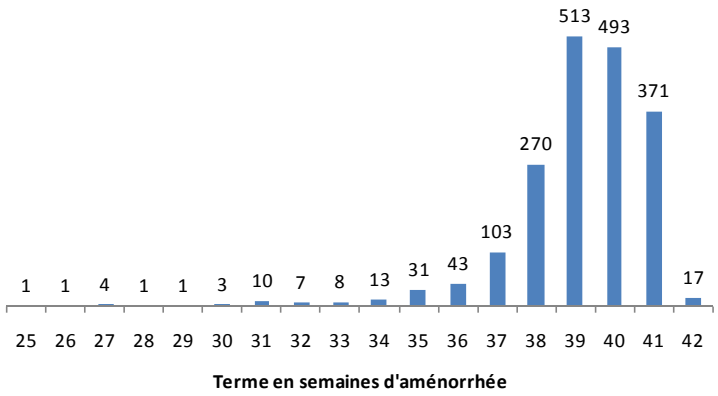

Taux de réponse : 96,6 % *Source : CS8, exploitation ORS*

La prématurité et la réanimation périnatale

La prématurité est définie par un âge gestationnel inférieur à 37 SA.

Le taux de prématurité est resté relativement stable depuis 2005.

En 2010, 6,3 % des enfants sont nés avant 37 SA. Le taux national est stable, autour de 6 % d'enfants prématurés chaque année.

Graphique 18 : Évolution du taux de prématurité dans la Nièvre de 2005 à 2010

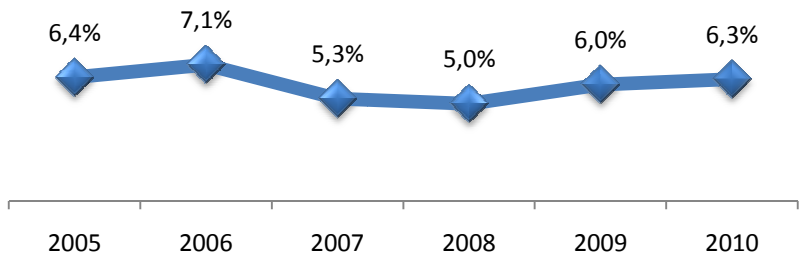

Taux de réponse 2010 : 96,6 % *Source : CS8-CG58, exploitation ORS*

Le taux de prématurité varie de 5,5 % dans l'UTAMS de la Bourgogne Nivernaise à 7,1 % dans celle du Nivernais-Morvan.

Carte 5 : Taux de prématurité par UTAMS en 2010 (en %)

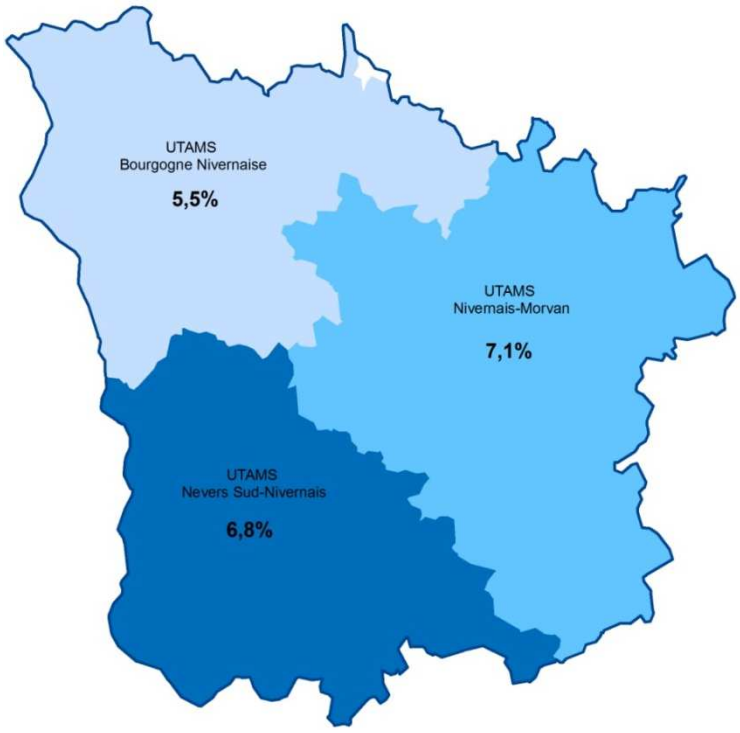

Source : CS8- CG58, exploitation ORS

Graphique 19 : Taux de prématurité en fonction de l'âge de la mère

Âge de la mère	Nb de mères	Taux de prématurité
<20 ans	4	6,9%
20-24 ans	20	6,3%
25-29 ans	45	7,5%
30-34 ans	39	7,0%
35-39 ans	12	4,4%
40 ans et +	3	5,3%

Taux de réponse : 95,2 % *Source : CS8-CG58, exploitation ORS*

La proportion des nouveau-nés ayant eu des gestes de réanimation à la naissance est de 4,2 % en 2010. Ce taux a progressé depuis 2005.

Graphique 20 : Évolution du taux de gestes de réanimation dans la Nièvre entre 2005 à 2010

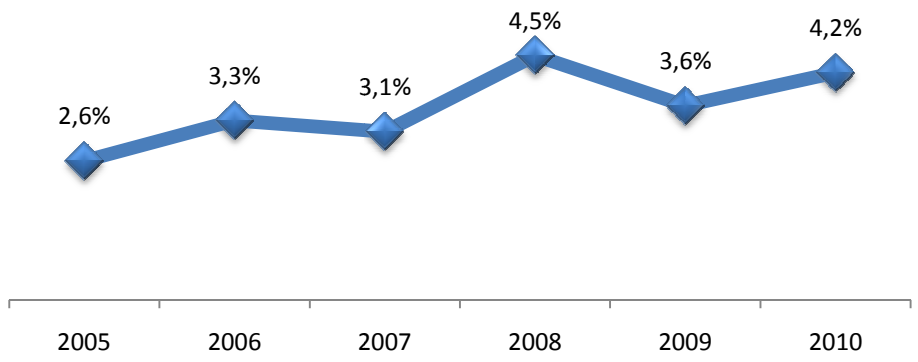

Source : CS8- CG58, exploitation ORS

L'hypotrophie

L'hypotrophie à terme se définit par une naissance après 37 SA et un poids de naissance inférieur à 2 500 g. En 2010, 3,6 % des enfants sont nés hypotrophes.

Carte 6 : Taux d'hypotrophie à terme par UTAS en 2010 (en %)

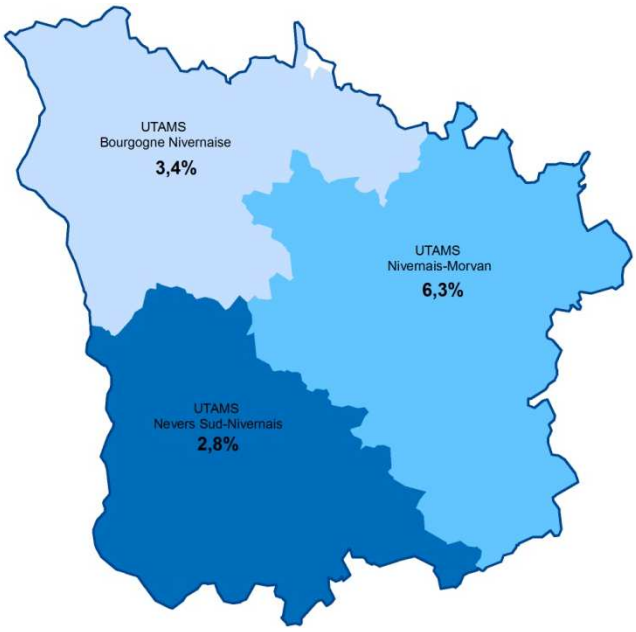

Le taux d'hypotrophie varie de 2,8 % sur l'UTAMS Nevers Sud Nivernais à 6,3 % sur celle du Nivernais Morvan.

Taux de réponse : 98,1 %

Source : CS8- CG58, exploitation ORS

La mortalité infantile

En 2008, le taux de mortalité infantile dans la Nièvre est de 2,8 pour 1 000. Ce taux n'est pas significativement différent du taux national (3,6 pour 1 000).

Graphique 21 : Évolution des taux de mortalité infantile de 1999 à 2008 (pour mille naissances)

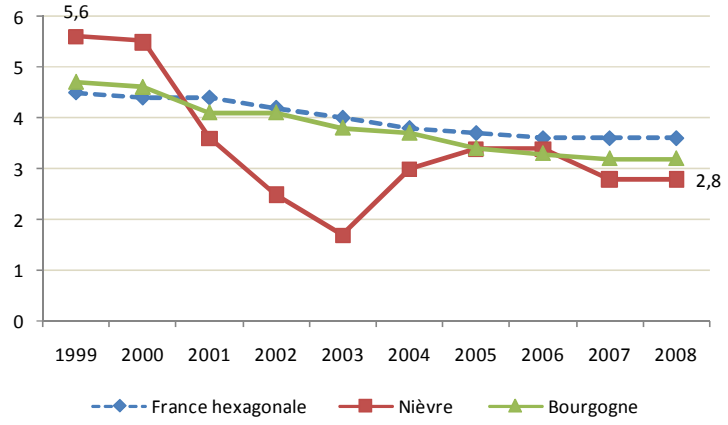

L'ensemble de la mortalité néonatale (décès avant 28 jours) et post-néonatale (décès entre 28 jours et 1 an) constitue la mortalité infantile (décès avant 1 an). Le taux de mortalité est égal au nombre de décès rapportés au nombre de naissances vivantes.

Moyennes sur trois ans, l'année figurant dans le graphique est l'année centrale de la période triennale utilisée pour le calcul.

Source : FNORS-Score santé

La mortalité périnatale

En 2008, le taux de mortalité périnatale dans la Nièvre est de 9,9 pour 1 000. Ce taux n'est pas significativement différent du taux national (12,0 pour 1 000).

Graphique 22 : Évolution des taux de mortalité périnatale entre 1999 et 2008

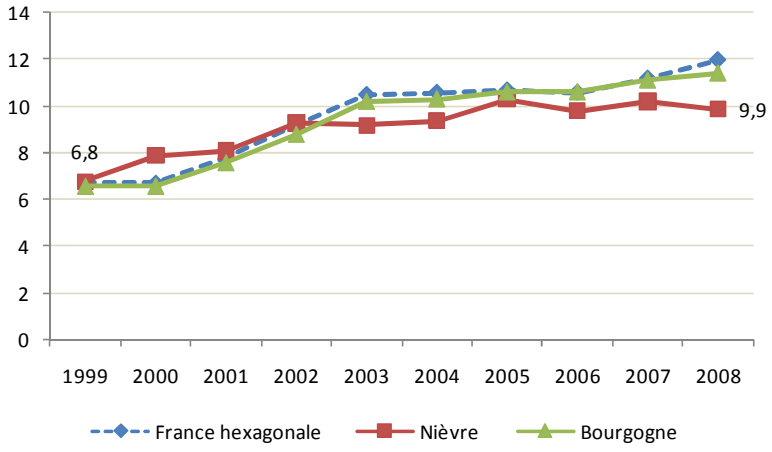

La mortinatalité (mort-nés), et la mortalité néonatale précoce (décès avant 7 jours) constituent la mortalité périnatale. Le taux de mortalité périnatale est égal au nombre de mort-nés et dé décès néonataux précoces rapportés au nombre de naissances vivantes et de mort-nés.

Moyennes sur trois ans, l'année figurant dans le graphique est l'année centrale de la période triennale utilisée pour le calcul.

Source : FNORS-Score santé

Anomalies congénitales en 2010

Taux de réponse: 88,5 %

En 2010, parmi les 1 732 enfants recensés à partir des certificats du 8e jour, 33 (soit 1,7 %) présentent une anomalie congénitale, dont 3 fentes labio-palatines. Les 30 autres anomalies congénitales ne sont pas précisées.

Hospitalisations lors de la première semaine

Taux de réponse : 82,5 %

En 2010, 122 certificats sur 1 613 mentionnent un transfert dans un service de néonatalogie et/ou de réanimation néonatale (7,6 % des enfants).

Les enfants au 9e mois

Le taux de recueil du certificat au 9e mois est moins élevé que celui du 8e jour. Il reste néanmoins satisfaisant, à hauteur de 81 % dans l'ensemble du département.

Carte 7 – Nombre et taux de certificats du 9e mois remplis en fonction du domicile de la mère par UTAMS en 2009

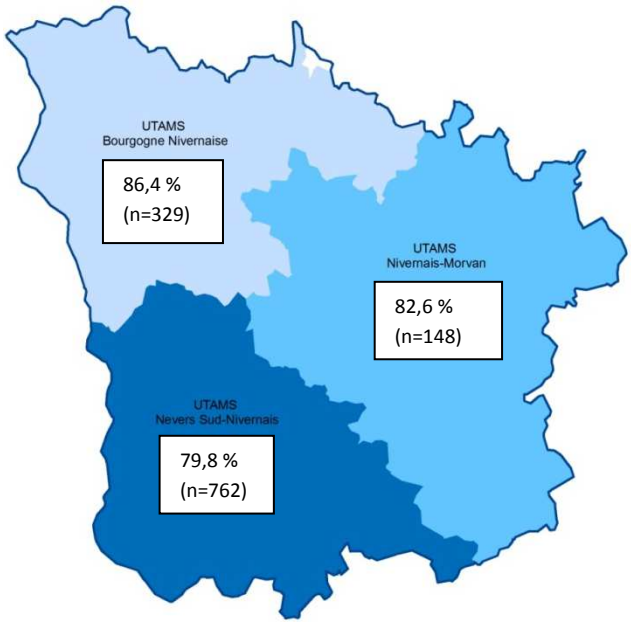

Sources : CS9-CG58, Insee (RP2007), exploitation ORS

L'examen du 9e mois

Près de deux examens sur trois sont réalisés par un omnipraticien, les autres sont assurés par un pédiatre.

La consultation a lieu majoritairement dans un cabinet privé, et dans une moindre proportion à l'hôpital. Les consultations PMI sont moins fréquentes.

Graphique 23 – Professionnel en charge de l'examen en 2009

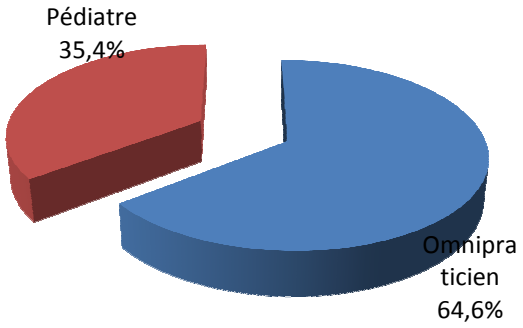

Taux de réponse : 95,8 %

Source : CS9- CG58, exploitation ORS

Graphique 24 – Lieu de consultation en 2009

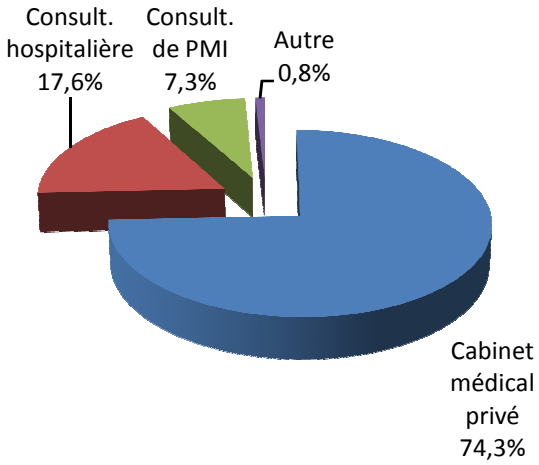

Taux de réponse : 94,6 %

Les mensurations

Taux moyen de réponse : 98,0 %

Le poids moyen à 9 mois est de 8 kg 720 et la taille moyenne de 71,3 cm.

Durée de l'allaitement (date d'arrêt)

	Effectif	%
0-1 mois	106	21,5%
1-2 mois	71	14,4%
2-3 mois	60	12,1%
3-4 mois	55	11,1%
4-5 mois	47	9,5%
5-6 mois	41	8,3%
>6 mois	114	23,1%
Total	494	100,0%

Source : CS9- CG58, exploitation ORS

En moyenne, l'allaitement dure un peu plus de 4 mois. Près d'une femme sur 4 allaite durant plus de six mois.

Développement psychomoteur

À 9 mois, tous les enfants ont acquis la motricité des membres. La quasi-totalité d'entre eux réagissent à leur prénom, tiennent assis sans appui. Plus de 80 % sont capables de se déplacer.

Graphique 25 – Le développement psychomoteur des enfants au 9e mois

Développement psychomoteur	%
Motricité symétrique des 4 membres	100%
Réagit à son prénom	99,2%
Saisit un objet avec participation du pouce	98,1%
Joue à "coucou le voilà"	96,8%
Tient assis sans appui	95,8%
Répète une syllabe	94,0%
Pointe du doigt	83,0%
Se déplace	80,3%

Taux moyen de réponse : 95,3 %

Source : CS9 –CG58, exploitation ORS

En 2009, 118 affections sont décelées ou connues chez les enfants examinés. Elles concernent 7,9% d'entre eux.

Graphique 26 - Principales affections des enfants au 9e mois

	Effectif
Affections dermatologiques	36
Affections respiratoires	21
Autres pathologies	19
Affections de l'appareil digestif	6
Affections de l'appareil génito-urinaire	8
Troubles auditifs	8
Affections du système ostéo-articulaire et musculaire	6
Affections du système cardiovasculaire	5

Taux moyen de réponse : 92,8 %

Source : CS9 –CG58, exploitation ORS

La couverture vaccinale des enfants au 9e mois

La couverture vaccinale est satisfaisante pour les vaccins obligatoires : diphtérie – tétanos – poliomyélite, et coqueluche.

La vaccination contre l'Haemophilus Influenzae est également fréquente.

Graphique 27 – Taux de couverture vaccinale des enfants au 9e mois

DT Polio 3 doses	94,5%
Coqueluche 3 doses	94,2%
Haemophilus I. 3 doses	92,0%
Hépatite B 2 doses	68,2%
Pneumocoque 3 doses	44,8%
BCG fait	28,6%

Taux de réponse : 100 %

Source : CS9 –CG58, exploitation ORS

Les enfants au 24e mois

Le taux de recueil du certificat de santé au 24e mois

En 2009, 1 179 certificats de santé ont été remplis pour les enfants de 24 mois, soit un taux de recueil de 55,2 %.

Carte 8 – Taux de recueil des CS24 dans les UTAMS en 2009

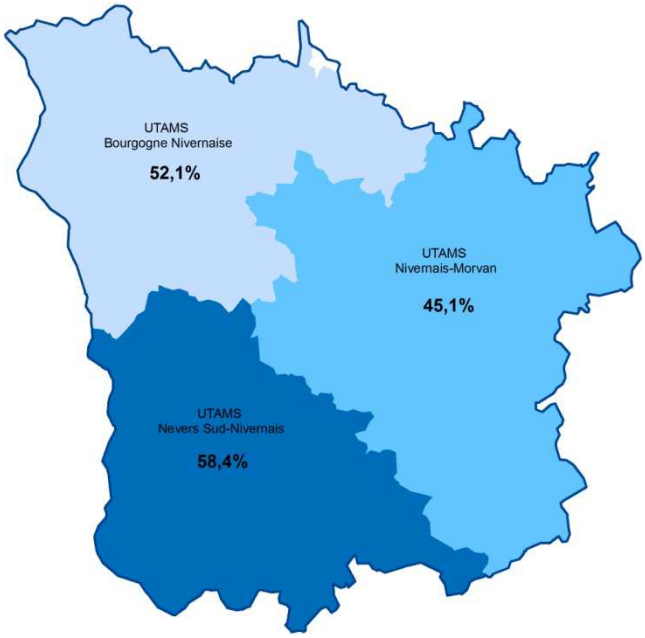

Source : CS24-CG58, exploitation ORS

L'examen du 24e mois

Les professionnels en charge de l'examen du 24e mois sont majoritairement les médecins généralistes (64 %).

Graphique 28 : Professionnels en charge de l'examen du 24e mois

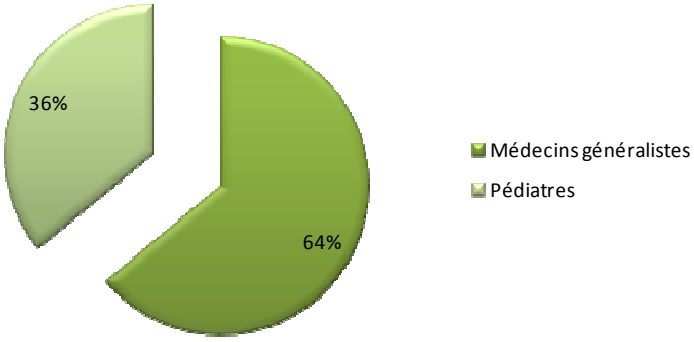

Taux de réponse : 93,4 %
Source : CS24-CG58, exploitation ORS

En 2009, 82 % des examens du 24e mois ont lieu dans un cabinet médical privé, 4 % en consultation de PMI.

Graphique 29 : Lieu de l'examen du 24e mois

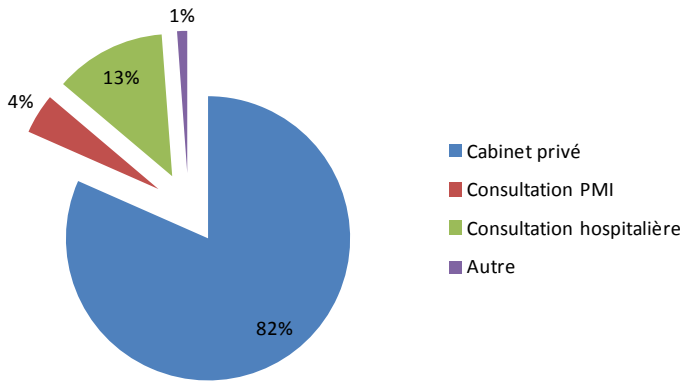

Taux de réponse : 95,0 %
Source CS24-CG58, ORS

Couverture vaccinale

La couverture vaccinale est très inférieure aux recommandations.

Graphique 30 : Couverture vaccinale au 24e mois

	n	%
DT Polio au moins 3 doses	1 170	99,2 %
DT Polio 3 doses + rappel	**1 014**	**86,0 %**
Coqueluche au moins 3 doses	1 154	97,9 %
Coqueluche 3 doses + rappel	**1 071**	**85,8 %**
Haemophilus influenzae au moins 3 doses	1 141	96,8 %
Haemophilus influenzae 3 doses + rappel	**985**	**83,5 %**
Pneumocoque au moins 3 doses	898	76,2 %
Pneumocoque 3 doses + rappel	**763**	**64,7 %**
ROR au moins 1 dose	806	68,4 %
ROR 2 doses	**534**	**45,3 %**
Hépatite B au moins 2 ou 3 doses	703	59,4 %
Hépatite B 3 doses + rappel	**105**	**8,9 %**
BCG*	357	36,7 %

* Taux de réponse : 82,4 % ; 100 % pour les autres vaccins.

Source CS24-CG58 2009, exploitation ORS

Vaccination par le BCG

En 2009, 36,7 % des enfants de 24 mois sont vaccinés par le BCG.

La fin de l'obligation vaccinale en 2007 marque le début de la baisse du nombre d'enfants vaccinés par le BCG, mais il faut attendre l'année suivante pour observer une baisse beaucoup plus importante.

Les **recommandations de vaccination BCG** concernent les enfants de moins de 15 ans à risque, c'est-à-dire :

- né dans un pays de forte endémie tuberculeuse
- dont au moins l'un des parents est originaire de ce pays
- devant séjourner au moins un mois d'affilée dans l'un de ces pays
- ayant des antécédents de tuberculose
- dans toute situation jugée par le médecin à risque d'exposition au bacille tuberculeux (enfants vivant dans des conditions de logement ou socio-économiques défavorables) ou en contact régulier avec des adultes originaires d'un pays de forte endémie ;
- dont les parents demandent une vaccination BCG.

Les UTAMS

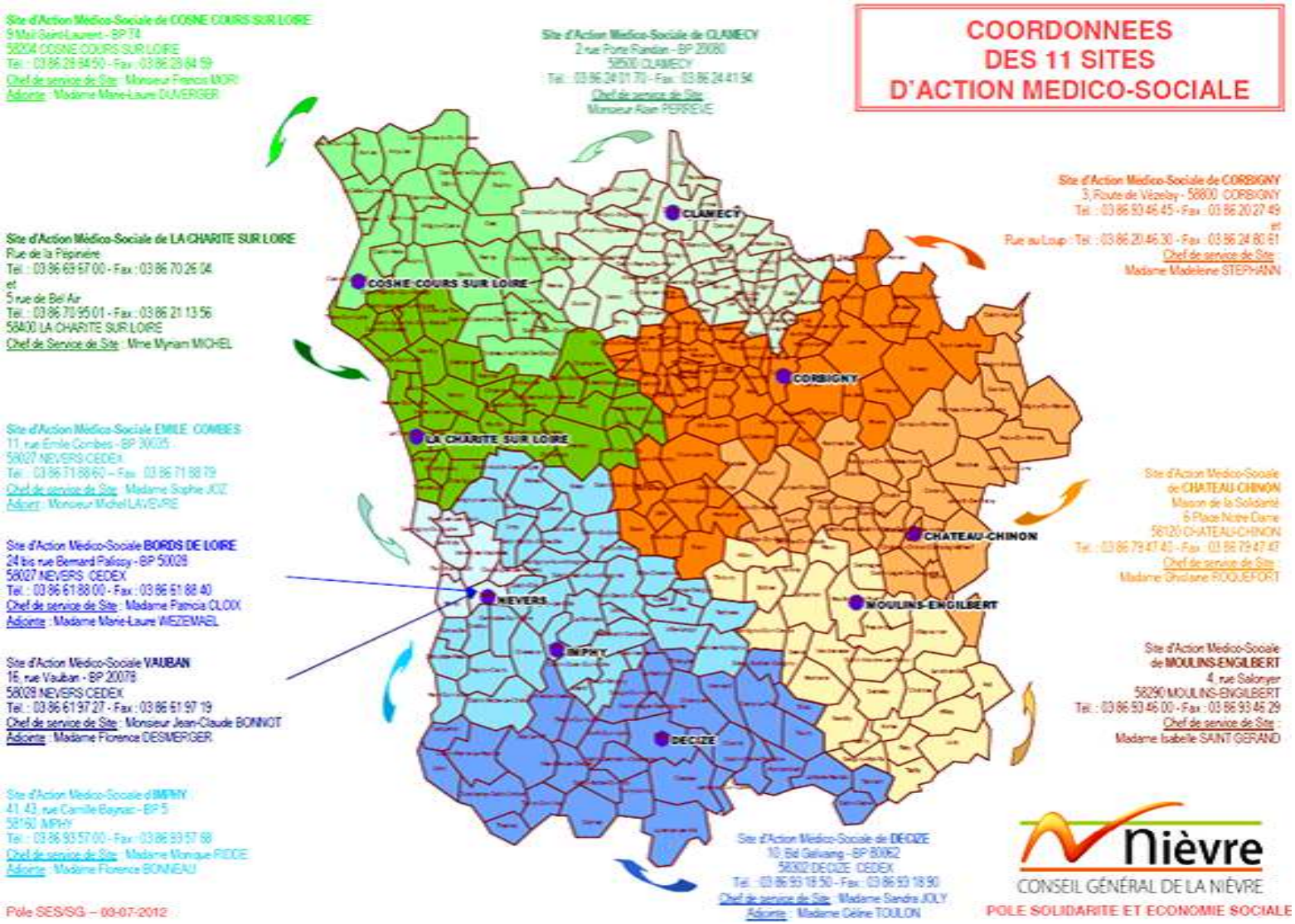
COORDONNEES
DES 11 SITES
D'ACTION MEDICO-SOCIALE
Site d'Action Médico-Sociale de COSNE COURS SUR LOIRE
9 Mail Saint-Laurent - BP 74
58204 COSNE COURS SUR LOIRE
Tél. : 03 86 28 84 50 - Fax : 03 86 28 84 59
Chef de service de Site : Monsieur Francis MORI
Adjointe : Madame Marie-Laure DUVERGER
Site d'Action Médico-Sociale de CLAMECY
2 rue Porte Randan - BP 20080
58500 CLAMECY
Tél. : 03 86 24 01 70 - Fax : 03 86 24 41 54
Chef de service de Site :
Monsieur Alain PERRIEUX
Site d'Action Médico-Sociale de CORBIGNY
3, Route de Vézelay - 58800 CORBIGNY
Tél. : 03 86 93 46 45 - Fax : 03 86 20 27 49
et
Rue au Loup : Tél. : 03 86 20 46 30 - Fax : 03 86 24 80 61
Chef de service de Site :
Madame Madeleine STEPHANN
Site d'Action Médico-Sociale de LA CHARITE SUR LOIRE
Rue de la Pépinière
Tél. : 03 86 69 67 00 - Fax : 03 86 70 26 04
et
5 rue de Bel Air
Tél. : 03 86 70 95 01 - Fax : 03 86 21 13 56
58400 LA CHARITE SUR LOIRE
Chef de Service de Site : Mme Myriam MICHEL
Site d'Action Médico-Sociale EMILE COMBES
11, rue Emile Combes - BP 30025
58027 NEVERS CEDEX
Tél. : 03 86 71 88 60 – Fax : 03 86 71 88 79
Chef de service de Site : Madame Sophie JUIZ
Adjoint : Monsieur Michel LAVEUPE
Site d'Action Médico-Sociale BORDS DE LOIRE
24 bis rue Bernard Palissy - BP 50029
58027 NEVERS CEDEX
Tél. : 03 86 61 88 00 - Fax : 03 86 61 88 40
Chef de service de Site : Madame Patricia CLOUX
Adjointe : Madame Marie-Laure WEZEMAEL
Site d'Action Médico-Sociale VAUBAN
16, rue Vauban - BP 20078
58029 NEVERS CEDEX
Tél. : 03 86 61 97 27 - Fax : 03 86 61 97 19
Chef de service de Site : Monsieur Jean-Claude BONNOT
Adjointe : Madame Florence DESMERGER
Site d'Action Médico-Sociale d'IMPHY
41, 43, rue Camille Beyrat - BP 5
58160 IMPHY
Tél. : 03 86 93 57 00 - Fax : 03 86 93 57 68
Chef de service de Site : Madame Monique RIDDE
Adjointe : Madame Florence BONNEAU
Site d'Action Médico-Sociale de CHATEAU-CHINON
Maison de la Solidarité
6 Place Notre Dame
58120 CHATEAU-CHINON
Tél. : 03 86 79 47 42 - Fax : 03 86 79 47 47
Chef de service de Site :
Madame Ghislaine FOUQUEFORT
Site d'Action Médico-Sociale de MOULINS-ENGILBERT
4, rue Salonyer
58290 MOULINS-ENGILBERT
Tél. : 03 86 93 46 00 - Fax : 03 86 93 46 29
Chef de service de Site :
Madame Isabelle SAINT GERAND
Site d'Action Médico-Sociale de DECIZE
10, Bld Galvani - BP 80062
58302 DECIZE CEDEX
Tél. : 03 86 93 18 50 - Fax : 03 86 93 18 90
Chef de service de Site : Madame Sandra JOLY
Adjointe : Madame Céline TOULON
CLAMECY
COSNE COURS SUR LOIRE
CORBIGNY
LA CHARITE SUR LOIRE
CHATEAU-CHINON
NEVERS
MOULINS-ENGILBERT
IMPHY
DECIZE
Nièvre
CONSEIL GÉNÉRAL DE LA NIÈVRE
POLE SOLIDARITE ET ECONOMIE SOCIALE
Pole SES/SG – 03-07-2012

Document de synthèse réalisé avec l'appui de l'Observatoire régional de la santé de Bourgogne.

ORS Bourgogne 14 H rue Pierre de Coubertin 21000 DIJON
03 80 65 08 10
Courriel : ors.brg@wanadoo.fr
Site internet : www.ors-bourgogne.org